電聲日報

RADIO MOVIE DAILY NEWS VOL I NO. 144

一四四號 每份四分 民國二十一年九月二十一日

中華郵政特准掛號認爲新聞紙類

一四四號 電影與無線電

『蘭腦之夜生活』"Night Life in Leno"（B等片）行之

劇情抓着大衆意識，表演在水平綫上

——現代婚姻生活中的一課教訓——

這張片子與其說是實的以夜的生活爲其描寫的中心、不如說以現代婚姻的破產、作夜的生活的中心題材、換句話就是破產婚姻的描寫、是其主體、而夜生活的表演是其客體、兩者恰居於相對的地位、故以『蘭腦之夜生活』作此片的標題、誠不能概括全體而相爭也、此片敍述現代婚姻的破產的原因、歸納於愛的弛懈、造成愛的片面三角劇、以致演繹出愛情破裂的畸形現象、這現象的存生、在現代的婚姻制度上、毫無疑的是一種普遍的發現、牠的活動握着家庭問題的中心、牠的魔力抓住現社會的糾紛、而使整個的婚姻生活、不能在安定的狀態中、踏上人生的好運、在這裏、我們若考察其愛的弛懈的緣故、則其最大的破壞力、乃是婚後的熱情失去其新鮮的感覺、夫婦不知想法燃燒起戀愛時期另一種不厭棄的經驗於是在一種缺乏刺激的神經下、追求別種野食、以充其愛情之火的燃料、由是各目的酷性的嫉妒、對於自己的性的飢餓發生不滿的憤恨、乃借別種不愛好的對象、發洩其變態的愛、這就是婚姻破產的勾成、亦就是此片所欲描寫的破產婚姻時期中的夜生活、【未完】

緊要特訊

昨日本報首次假座亞美永生兩電台播送電影批評、成績極佳、下午五時十分、即將卡爾登新片『蘭腦之夜生活』批評之結果預先在兩電台同時播送疊蒙各方電話贊許、今日下午仍在兩台播音、並發優美音樂

德國烏發公司女明星露茜巴宋妮最近玉影、

『俠士殲仇』"Destry Rides Again"（C上片）（下）（夢覺）

劇情平凡無特出的驚人處 表演尚可名馬俠士互奏厥功

反過來、對于此片的缺點、加以一個檢討、則此片的意識不能建全、劇情毫不偉大、單單以描寫英雄的武俠精神、表顯個人的復仇史頁、而對於現社會不與一點諷刺或激盪、其影響於觀衆的心靈、祇是一納大快人心的傳奇、而已、（或下其）的平凡的缺點、如太暴露優越表演的主義的殘忍和俠士槍的超法律的行爲都是影響社會教化的有害沾染、使觀衆得到的不良的印象、

本報五周月百五十期之貢獻 贈報一個月 贈券十元

本報出版迄今、不覺已屆五月、內容材料如何、早邀讀者鑒及、恕不贅述、但本報因受讀者之信託、態度至爲公正、言論力求忠實、不受分毫津貼、與惡勢力奮鬥、其中苦況、實非筆墨所能形容者、今日仍能與讀者相見、實至幸也、

本報備受讀者熱烈之擁護、際此五週月紀念、不得不有所表示、以答讀者之盛意、除自昨日起假兩電台同時兩次播音外、並有下列之優待、

本報百期紀念時曾一度特別優待、不意爲報販所反對、故特變通辦法、但讀者仍得其實惠也、本報三個月原價二元五角、凡持此廣告來定者特價

二元加贈利益券十元

◻本埠定戶加贈本報一月◻

每晨八時由自由車專差送到（自今日起至一百五十期止）

介紹今日佳片

◻國產出品 野玫瑰（天堂）

◻初映西片 蘭腦之夜生活（卡爾登）

◻複映西片 牢獄鴛鴦（山西）

電聲

溫宗堯終日忙碌 溫宗堯迎來對於中國影業公司進行甚力、資本已有把握、惟最困難者爲物色有天才的演員、故溫近日四出託人設法拉夫云、（雲）

顧梅君研究平劇 明星公司演員顧梅君、稚好平劇、日拍戲之暇、輒習平劇、近日練習頗勤、（彬）

黎明暉擬進明星 小妹妹黎明暉到了上海、跟她接洽的影片公司也有好幾間但最近聽說她因爲朱飛事不進天一、聞頗有入明星之意云、（顧）

今日開映影片比較表 批評揭曉

初次開映者

北京	火山情血（乙）（詳評見一三九期本報）
南京	曠夫怨女（？）（詳評見明日本報）
國泰	人猿泰山（B）（詳評見一三九期本報）
光陸	朝露（C上）（詳評見昨今日本報）
卡爾登	蘭腦之夜生活（B）（詳評見今日本報）
新光	武士殲仇（C上）（詳評見昨日本報）

二次以上開演者

巴黎	良心的復活（B）
中央	有夫之婦（丙下）
山西	牢獄鴛鴦（A）
光華	南國之春（丙）
恩派亞	三集女俠紅蝴蝶（丙）
百老滙	汪洋大戰（B）
東海	續故都春夢（乙上）
浙江	車上姻緣（C）
光明	義勇牧童（C）
夏令配克	[illegible]艦隊（C）
威利	假夫妻（B下）
黃金	孽海狂濤（C） 法網難逃（C）
東南	銀星幸運（丙上）
卡德	武術（X）
奧飛姆	情天奇俠（C）
福安	大俠白毛腿（丙）
萬國	新球大王（B）
虹口	學海情潮（C上）
九星	叛逆（B）
共和	上海抗日大戰（丙）
新中央	冰天奪美（B下）
天堂	野玫瑰（乙）
西海	芸蘭姑娘（乙）
閘北十九路激戰血戰史	（丙）
明星	地獄天使（B下）

娛樂

增進優美生活 解決人生煩悶

體育：揭破內幕 集會祕聞 公正批評 健將趣事

消遣：指導靡美娛樂 介紹愉快場所

運動界的驚人成績

美國卡爾四百米的速度等於我國的百米！

——請國人拿面鏡照照自己——

說也慚愧我們中國人的百米短跑成績除了劉長春一人、曾一二度有過十秒八的紀錄之外、其餘的短跑健將、能夠有打破十一秒的關頭的、可算一個也沒有、普通那些稍爲好點的選手、總是徘徊在十一秒六七之間、時跑得不興、甚至要退到十二秒呢、以這樣的成績、簡直不配參加什麼比賽、在本屆的亞林匹克四百米決賽時、美國選手卡爾一口氣把四百米跑完、只要四十六秒二、也許第一次聽見的人不相信吧、以爲這是人力不能達到的、但是千眞萬確在幾萬觀衆的目光之下、他像一副機器般跑着、比汽車還快、把他的紀錄用四來除、剛好是每一百米所需的時間是十一秒五五、十一秒六還不到、這不是他四百米平均成績、還要比我國人跑百米快嗎、我國的運動家見了作何感想、難道他天生是會跑的嗎、自己不肯努力、還有什麼話好說、我國人跑四百米已經不及別人四百米跳欄的成績、現在連百米也差得這樣遠、劉長春在大會中的印象是外國選手在技巧上、也不見有什麼特別之處、他們所勝者只是肯下苦功死練而已、他們能死練、中國人難道是天生嬌貴、不能吃點苦嗎、希望我國的運動員拿鏡子照照自己吧、

請打電話一九四一九報告消息

廣告價目

每方寸一元 國貨廣告特別優待 指定地位加倍 長期訂約面議 每行十字二角半（起碼四行）

館址 上海南京路五十六號 三和公司總發行 電話 一九四一九

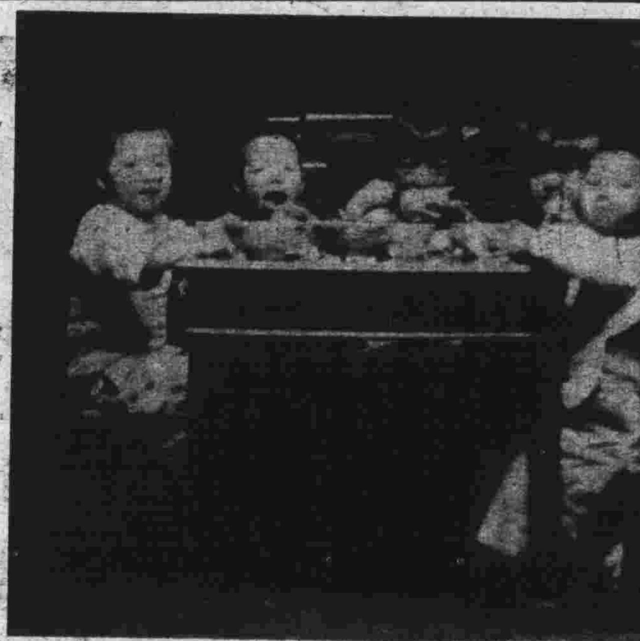

這一班狠吞虎嚥的小朋友、預備將來做運動員呢、

人生原是一幕戲劇、世界不過一個舞台、所以這裏的人在演着戲、實在可說是戲中戲

美麗牌香煙 華成烟公司出品

體育與體格

以前我們說過、一位優良的運動員、其成功的要素全是靠他個人的努力、關於先天的體格只能有很小的影響、至於有些體育專家們說、身體的高度對於短跑很有重要關係、在有一件事實可以把這地點理推翻、我們都曉得現在世界最快的人、是黑人吐倫、他是本屆亞林匹克的百米二百米雙料冠軍、全世界的人都只能跟在他腳跟後、沒有一個人能夠領在他前面、但是他的身體只有五呎四吋高不特在美國、便是我國也不能算一個很高的人、在白種人中間他可以算得是侏儒了、但是他這一雙短腳都能打敗了全世界的人類、身體的高矮、不能影響於運動成績、你們信相嗎、日本的吉岡隆德也只是一位長腳、但他也有十秒五的成績、所以跑不快的我國短跑家們呵、只好怪你自己不努力、不要再說父母生你太矮呢、

體育短訊

李惠堂將不來滬 球怪李惠堂自赴港後、滬上一般球迷咸希望李回滬、月前李率南華南遊隊、遠征南洋、大戰二十五場、計勝者十九和負各三、成績異常優異、該隊茲已返港、聞李惠堂擬日內動身離港、往爪哇經商、故將來或無來滬希望云、（探）

中華游泳戰西青 中華游泳隊日前與麥令斯比賽敗北、然該日因健將缺席、故致失敗、聞該隊已約上海西人青年會之游泳隊、定本月二十四日比賽、藉以增進技術云、（冰）

香港足球季開始 香港中西足球糾紛解決後、華人球隊重復加入比賽、現在球季已將開始、聞共分甲乙丙三組、加入隊伍達三十餘隊云、（促）

李衡之退出樂華 前爲樂華足球隊幹事之余衡之、近在青島經商、日前來滬、有詢以樂華事者、據答久已不涉樂華事、對於該隊本屆之進行如何、亦無所知云、（矛）

各種標準乒乓用具

▼本公司首先創製◻十年經驗◻出品精良

標準圓方三四五夾乒乓板	五角
三四五夾長柄短柄乒乓板	五角
標準網柱（伸出檯外）	每對三元
標準國貨乒乓網	六角及七角
玲瓏乒乓球（脫膠一只賠兩只）	每只二角
天瑪牌上等乒乓球	一角二分
三和牌國貨標準乒乓球	一角四分
乒乓訓練法	三角

優待批發及乒乓團體

華商 三和公司總經理

總公司 南京路五十六號

分公司 上海大戲院隔壁

電影

電聲日報

MOVIE CRITIC

梁心題編

第一四四號

▲不為壓力所屈 ▲不登電影廣告 ▲不收免費映券

二 消息靈通正確 批評嚴正忠實 二

□是你們的嚮導□

發行所南京路五十六號 華商三和公司

玲瓏消息

王元龍請人庖代

王元龍這次在齊天演「月宮寶盒」、一連幾天、頗爲吃力、故此前日起請陳秋風暫時庖代、藉資休養、（絜）

張織雲爲失戀忙

張織雲之「失戀」片、開拍多時、張以此片自已亦有份子、故異常賣力、關內幕已拍好大部、日前又由導演率領全體人員、到外面拍外景云、（飛）

夏佩珍公園留影

夏佩珍昨忽動遊興、至法國公園遊玩、遇某日報記者、當時拍了好幾張照片云、（非）

聯合人馬動身期

聯合最近訂立合同聘定滬之大批人員、目下猶留未南行、但合同將由十月起開始有效、故諸人動身赴港期、大約在本月月底也、（探）

明星與回力球

電影明星與回力球、跑狗、總是有不解緣、女明星嚴月嫻近來也很注意球藝、有人問她爲什麼喜歡此道、她說是想學學運動呢、（張）

進明星發生暗礁

▲親近愛人擬進天一 ▲不任配角發生爭執

王春元

以體格健美、善演武俠片王春元、近來頗出過小風頭、看他那一副好身手實不亞於張慧冲、當年盛時、王自脫離上海影片公司後、頗不愁無位置、各公司均慕王之名、咸思羅致、但王以此次另謀高就、必須找一個最好的、所以對於各公司的條件、好像投標一樣、好幾家公司的提議都不大合意、後來他一度有加入天一的意思、因爲他有一位愛人叫做陸麗霞、她那時正在天一做戲、王春元以爲加入天一、可以跟她在一起、也不錯、但是想下去、想到這位邵老板來、眼見他在公司中操縱一切、恐怕自己將來不容易有發展的餘地、所以這一遲疑、便沒有答應天一、除了天一之外、他屬意的便是明星、明星總理張石川也頗爲合意、雙方便開始談判、關於薪金及酬勞等問題、大家都有了諒解、合同也訂好了、大有立刻成事的希望、但是忽然來了一條額外條件、令王春元大大灰心、原來明星當局的意思以爲王春元初進明星、如果便給以主角位置、在尙未得觀衆歡迎之前、恐不易賺錢、故此想先叫王做一兩張片子的配角、等到有好賣座成績再做主角不遲、至於王春元呢、以爲自己的名氣已經夠響、明星的地位也穩固了、這次答應明星、也是情面關係、不料明星竟要他做配角、這不是把他的身價壓低了嗎、因此一口拒絕、大有寧願把合同取消也不肯答應之概、現在這一點糾紛還沒有解決呢、

明星將來的大收入

『啼笑因緣』六集陸續開映

這一次明星可謂因禍得福、『啼笑因緣』一鬧、好像替他們賣義務廣告、現在糾紛解決了、明星雖然損失一筆巨款、但是他們可以安安穩穩開映『啼笑因緣』、沒有人來競爭、並且經這一番宣傳、該片將來更加容易賺錢、實爲意中事、故明星頗爲樂觀、現在聽說該片第二集將在本月念四五六七四日、仍在南京開映、下月四五六七日、則開映第三集、此後尙有四五六集、源源而來、故此後袁頭、將滾滾進明星老板的鏤囊呢、

莎理塢莉莎這位新進的明星、在「社會之謎」一片中她不知迷過了多少人、你們知道嗎她是生在中國的呢、

夜素來是神祕的、夜間的世界不消說是很神祕的世界、這一班都是在環球新片『夜世界』一片中、過夜生活的舞女、她們都是很神祕的

從好萊塢來

瓊哈羅的日光浴

有一天早上九點鐘、一個新聞記者去見瓊哈羅、想探點消息、她的女僕、在門口回答說、瓊還要行了日光浴才見客、那位新聞記者等了一會、又去問她什麼時候浴完呢、女僕回答說要在下午五點鐘、『呵她不是日光浴、她簡直是烘日光呢』、記者說完便走了、

攝影場變首飾店

名導演西席第密爾最近伯一張新片名"The Sign of The Cross"、因爲是古裝片、所以需要大批古代人所佩的飾物、爲要像真起見、他特地請了九位首飾匠、在攝影場內關了一所冶金場來鑄製、爲了幾幕戲要花費這一大筆錢、只有第密爾才肯這樣、

霍金絲不談自己

女明星美莉霍金絲、是一位健談的人上下古今無所不談、但單獨不肯談自己的事、聽說這是她的母親教她這樣的、

一句老實話

大部分的女明星、如果靠她每月的收入過活、恐怕不到半月便要餓死！

天一明星從善如流

本期在一百期特刊內、所謂影片公司之宣傳良法是發送照片、近日天一明星兩公司、已照此法實行、四處贈送新片的照片、可知該兩公司實從善如流也、

別有作用

——金燄加入全市運動會（電子）

電影皇帝金燄、近來練習鐵球甚勤、聞擬加入行將開幕之全市運動會、在一方面明星也注意起運動、是一種好現象、但我恐怕不是這樣簡單吧、金燄他已經很出名了、崇拜他的女性眞不知多多少少、這次如果他也參加、一定更加哄動了全上海的女性、結果聯華公司和金燄都要大受其益呢、

英國製造 美麗堅固 永遠保用 人人愛用

香檳馬表

白面每只五元 夜光每只五元半

全國總經理 南京路虹廟對過 中美鐘表店

本埠經售處 各大公司

外埠經售處 甯波 蘇州 南京 無錫 常州 南潯 安慶 杭州 紹興 福州 南通 蕪湖 開封

今日開幕

無綫電聽衆 電影的觀衆 特別注意！

下午一時一刻至三刻 ▲五時十分至五時半 請轉至一二[illegible]基羅週波（亞美）

下午二時至三時 ▲五時至六時……請轉至一〇七〇基羅週波（永生）

□播送『電影與無線電』消息□優美最新舞樂

本報每日兩電臺播音

（南京路五十六號）

歡迎電話 一九四一九 報告及指教

電聲日報

RADIO NEWS

第一四四號

簡明學理 實用常識 各路線圖 音台消息 自然科學 評述新機 介紹發明

空際騷擾

電台波浪之大變動

（舜琴）

籌備已久之中國無綫電播音聯合會、至今未見有所建設、天際之騷擾、時有所聞、若長此以往、結果非特傷了各台感情、並且又苦了數萬聽衆、使將優美節目、或值得聽聞的報告、完全模糊、使字未得欣賞、星近如永生公司開始播音以來、竟有數電台在同一電浪、發生同擾之現象、以致所播之音波、不能入耳、幸由金康侯先生及各播音台主任之調停、永生始將電浪遷移重播、惟此亦不能成爲公約、一旦二台各不相讓、則又讓成滿天風波、苦了萬衆電迷、茲將各台最近因波浪衝突、特爲改變之波長列下、愛聽無線電音、祈注意之、

電台名稱	呼號	原有波長	現改波長
亞美	XGAH	一一三三·三KC	一二五五KC
中西	XGCD	一〇一〇·〇KC	一〇四六KC
東方	XGGH	一〇二六·九KC	一〇三三KC
亞聲	XGYS	九九六·七KC	一〇〇〇KC
永生	XGIS	一〇九〇·〇KC	一〇七〇KC
王輝堂孔	XKOM	一〇六〇·一KC	一〇九〇KC

各播音臺天線之趨向

上海各播音台、從前所用天綫、均參次不同、如『亞美』之四根并行式、『大中華』之雙根T字式、後經某君試驗、以單根V字式成績最佳、于是各台均紛紛改裝、以求播音成績進步、茲據調查所得計『亞美』『國華』『大中華』『華光』『奇美』『元泰』『友聯』『中西』『東方』等播音台、均已一致採用V字式、先後改裝就緒聞成績較前佳良不少、是亦本埠各電台、天線趨向之一斑也、（元賢）

運用新的藝術 創造美的照相

雪懷 美術照相室

是最高尙華麗的照相室

是上等士女最滿意的照相室

是閨閣名媛常到的照相室

是愛美諸君最歡迎的照相室

是藝術家贊許的照相室

廉價 四寸美術照相一元可得四張 六寸美術照相三張一元五角

美術報名照相 最新最快最廉 隔日即可取件 〔秣陵〕

贈品 憑此廣告拍照加贈香水一瓶

地址 南京路新新公司後面慈安里

科學新聞

熱帶人的脚踏電動機

（鶴一）

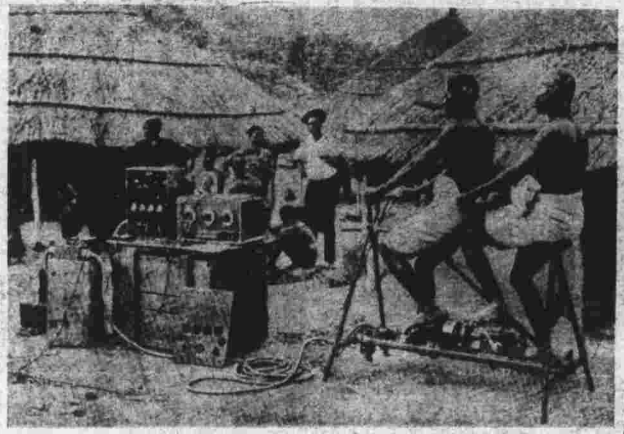

黑人用脚轉動電動機、藉得電力所送無綫電新聞

非洲路地細亞北部（Northern Rhodesia）黑種人、有用人力發動電動機、藉以播送無線電新聞、圖中之二黑人、即在人力發動電動機上、工作時之情形、此人力電動機、簡易甚、式如舊式雙人脚踏車、用人脚輕踏、主力均在齒輪上、有飛輪一（Fly wheel）把手二、座墊二、及二踏板、用以轉動機械、每一把手上、有一電壓表、表面有紅線、藉指所須之適宜電流、黑人蠢甚、須經過訓練、命其在工作時、常注目於把手上之電動機、留意表內黑針、是否與表面紅線相合、脚踏電動機之旁、爲一貨物箱、是即放置無綫電收發機之簡易方櫃、圖示發報機、正在播送相距五百英哩之電信、藉以傳達消息、在熱帶叢林中云、

問答

讀者來函問答、須字跡清楚、並須聲明定報號數、否則恕不答覆、以示限制、

（問五十一）（一）一燈收音機、一燈以上收音機、不用電池、改用交流電、須用何種電器、並須另裝何器、請示詳細並該器名價值及出售地址除舶來品外、可有國貨否、（二）改用交流電後、線路是否有異、須用何種線路、（三）聽筒內薄鐵片、何處有出售、（本埠香如）

答（一）可用代B電、無須另裝別器、但燈泡須用交流燈泡（227或224）要買國貨代B電及另件可向江西路亞美公司詢問價值、（二）改用交流電後線路可不必變更、（三）新貨是否有售、請向各出售無線電行詢問、

（問五十二）（一）前曾閱貴公司所發行之電聲日報中第九十號、問答中有一請講蘇氏弟兄公司出版科學叢書、但不知貴公司有代售否、（二）貴公司有代售上海亞美公司所出版的礦石收音機製造法與無綫電問答彙刊二冊否、最近貴公司有出版各種書籍否、（汕頭楊慶瑞）

答（一）（二）以上各書籍、可直接向上海江西路三百二十三號亞美公司函購、來信未聲明需要何種書籍、未便盡覆、蓋本公司書報雜誌有多種、可隨時參閱本公司出版各種圖畫雜誌並書報可矣、

補報注意

下列各期之本報、業已售罄、一、三、四、五、六、九、十、十五、三一、三六、四五、四六、四九、五〇、五九、七八、七九、七〇、八三、九七、一二六、此外均有餘存補購每份大洋三分、

本館之新照牌

本館在熱鬧之南京路中、第五十六號、昨日新植大照牌一面、使讀者易於尋獲也、

業餘電台改組

上海業餘無線電研究社、成立以來、倏忽數年、爲本報特約選述張元賢君主持、該社前由張君設置之XSYC播音台、自即日起、已改爲張氏私人播音台、另組業餘電台、呼號爲XGAR、近日正在試驗中、并聞該社刻在搜羅才料、出版「無線電良友」錄一種、兼附無線電同人、及業餘研究社之小影云、

中國業餘無線電社近訊

中國業餘無線電社、近日社務日益發達、社員加入者日衆、社址在愛多亞路成都路一三九五號、該社發起人、均係在無線電界、極有名譽者、該社籌備所出版之中國Q·S·T·無線電雜誌、創刊號將在本月中旬出版云、

簡易無線電

（三十五）

第五章 眞空管

第一節 電子放射

當沒有電動力施於金屬時、電子循曲折路線進行的速度、與該金屬的溫度成正比例、倘金屬極熱、電子的速度便非常的高、當有無數電子連續不息地從金屬的表面放射到空間去、恰如火星從熾熱的鐵絲射出一般、但當這些電子射出時、那熱金屬是荷有正電的、要是沒有外力的牽制、即被吸引而返回、倘將一正負的導體置於熱金屬近旁、使有無窮數的負電子被吸引過去、形成連續的電子流、自熱體流行至正荷導體、